

## **ՀԱՅԱՍՏԱՆԻ ՀԱՆՐԱՊԵՏՈՒԹՅՈՒՆ**

### **ԿՈՏԱՅՔԻ ՄԱՐԶ Գ. ԳԱՌՆԻ**



**ԳԱՌՆԻԻ ԳՅՈՒՂԱԿԱՆ ՀԱՄԱՅՆՔԻ  
2013-2016 թթ. ՍՈՑԻԱԼ-ՏՆՏԵՍԱԿԱՆ ԶԱՐԳԱՑՄԱՆ**

## **ՔԱՌԱՄՅԱ ԾՐԱԳԻՐ**

Կազմեց՝ համայնքի ղեկավարի և աշխատակազմի կողմից  
Հաստատվել է համայնքի ավագանու 2013թ. թիվ 1 նիստում

# ԲՈՎԱՆԴԱԿՈՒԹՅՈՒՆ

- Ի՞նչ է քառանյա ծրագիրը
1. Համայնքի իրավիճակի գնահատում:
  2. Համայնքի ռազմավարությունը և հիմնական նպատակները:
  3. Ըստ առանձին բնագավառների առաջնահերթ ծրագրերի, նպատակների առաջադրում և կոնկրետ խնդիրների ձևակերպում:
  4. Համայնքի բյուջեի ֆինանսական միջոցների գնահատում և կանխատեսում:
  5. Համայնքի զարգացման քառանյա ծրագրի հիմնական ցուցանիշները:

Հավելված 1. Համայնքի ղեկավարի աշխատակազմի և ենթակա կազմակերպությունների կառուցվածքը:

Հավելված 2. Համայնքի սեփականություն հանդիսացող գույքի ցանկը:

## Ի՞ՆՉ Է ՔԱՌԱՄՅԱ ԾՐԱԳԻՐԸ

Համայնքի զարգացման քառանյա ծրագիրը այն հիմնական փաստաթղթերից մեկն է, որը մշակվում է համայնքի ղեկավարի և նրա աշխատակազմի կողմից, քննարկվում և հաստատվում է համայնքի ավագանու կողմից և դրվում է գործողության մեջ: Այն իրենից ներկայացնում է համայնքի սոցիալ- տնտեսական իրավիճակի համալիր վերլուծության և առկա հիմնախնդիրների բացահայտման, ֆինանսական, տնտեսական և մարդկային ռեսուրսների գնահատման արդյունքում նպատակային զարգացման տեսանկյունից ձեռնարկվելիք քայլերի ամբողջություն, որը նախատեսում է ռազմավարական քաղաքականությամբ համայնքի խնդիրների արդյունավետ լուծումը և նպատակային բյուջետավարման գործընթացի իրականացումը:

### 1. ՀԱՄԱՅՆՔԻ ԻՐԱՎԻՃԱԿԻ ԳՆԱՀԱՏՈՒՄ

#### 1.1. Աշխարհագրական դիրքը, պատմական ակնարկ

Գառնի պատմական գյուղը գտնվում է Կոտայքի մարզում, Երևան քաղաքից 25կմ, մարզկենտրոնից 78կմ հեռավորության վրա, ծովի մակերևույթից 1480մ բարձրության վրա: Գյուղը շրջափակված է Գեղամա լեռներով, որից սկիզբ է առնում Ազատ գետը: Գետի աջակողմյան եռանկյունաձև հրվանդանի վրա է Գառնիի 24 բազալտյա սյուներով հրաշակերտ հեթանոսական տաճարը: Տաճարը կառուցվել է 77 թվականին և կանգուն է մնացել 1600 տարի:

1679թ.-ի հունիսի 4-ի կործանարար երկրաշարժից փլվել է:

1909-1911թթ.-ին անվանի գիտնական Նիկողայոս Մառը տաճարի հիմքի մոտ է հավաքել ցիբուցան եղած քարերը, հուսալով, որ մի օր կվերկանգնվի հրաշալի այս կառույցը: Գառնիի տաճարը վերականգնվել է ճարտարապետ Ա.Սահինյանի նախագծով և անմիջական ղեկավարությամբ 1969-1975թթ.-ին: Այո, հին է Գառնի անունը, որով կոչվել է նաև ամրոցն ու կողքի գյուղաքաղաքը: Պատմահայր Մովսես Խորենացին գրում է, որ այս բնակավայրը հիմնադրել է Յայկ Նահապետի ծոռ Գեղամը, որի թոռան Գառնիկի անունով էլ կոչվել է Գառնի: 17-րդ դարի 2-րդ կեսին Գառնի են գաղթել Մակվից:

2012թ վերակառուցվեց ազատ գետի վրա 12-րդ դարում կառուցված կամարա կամուրջը, որի անմիջական հարևանությամբ է գտնվում <<Քարերի սիմֆոնյա>> և ջութակասար բնապատմական արժեք ներկայացնող հուշարձանները: Ազատ գետի կիճը որը համարվում է ոչ նյութական արժեք և գրանցված է յունեսկոյի գրքում: Գառնի համայնքն իր մասնակցությունն է ունեցել առաջին հանրապետության ստեղծմանը, Յայրենական մեծ պատերազմից հետ չվերադարձան 361 գառնեցիներ, Ղարաբաղյան ազատամարտում իրենց կյանքը զոհեցին 13 գառնեցիներ: Կարելի է ասել, բաց թանգարան է երկնքի տակ:

1980թ.-ից այստեղ անց են կացվում երգ ու պարի ամենամյա փառատոններ: Երևան-Գառնի-Գեղարդ մայրուղիով, չնայած դրա վթարային վիճակին, մեծ թվով զբոսաշրջիկներ են այցելում այս հոյակերտ տեսարժան վայրերը:

Գառնիի գյուղական համայնքի վարչական տարածքը 5762,0 հա է:

## 1.2. Ժողովրդագրություն

Գառնի գյուղում ապրում են 8100 մարդ, որից տղամարդ՝ 4000, կին՝ 4100: Յամայնքի տնտեսությունների թիվը 1900 է:

Բնակչության սոցիալական կազմը հետևյալն է՝

1. երեխաներ (0-6 տ) - 674
2. դպրոցական (7-17 տ) - 1491
3. 18 - 65 տարեկան - 4413
4. թոշակառուներ (65 տ.-ից բարձր) - 899
5. հաշմանդամներ - 11
6. աշխատունակներ - 4730
7. փախստականներ - 2
8. նպաստառուներ - 180
9. գործազուրկներ - 200
10. գրանցված ընտրողների թիվը - 5774

### 1.3 ՏԵՂԱԿԱՆ ԻՆՔՆԱԿԱՌԱՎԱՐՄԱՆ ՄԱՐՄԻՆՆԵՐԸ

ԳԱՌՆԻԻ ԳՅՈՒՂԱԿԱՆ ՀԱՄԱՅՆՔԸ ԿԱՌԱՎԱՐՎՈՒՄ Է ՀԱՄԱՅՆՔԻ ՂԵԿԱՎԱՐԻ ԿՈՂՄԻՑ ,ՈՐՆ ԸՆՏՐՎՈՒՄ Է ՉՈՐՍ ՏԱՐԻՆ ՄԵԿ ԱՆԳԱՄ:

Գառնիի Գյուղական համայնքի աշխատակազմը ունի հետևյալ կառուցվածքը՝

ՀԱՍՏԻՔԻ ԱՆՎԱՆՈՒՄԸ	ՀԱՍՏԻՔԱՅԻՆ ՄԻԱՎՈՐԸ
Համայնքի ղեկավար	1
Համայնքի ղեկավարի տեղակալ	1
Համայնքի ղեկավարի խորհրդական	1
<b>ԱՇԽԱՏԱԿԱԶՄ</b>	
Աշխատակազմի քարտուղար	1
Գլխավոր մասնագետ	2
Առաջատար մասնագետ	3
Առաջին կարգի մասնագետ	2
Եկրորդ կարգի մասնագետ	2
<b>ՏԵԽՆԻԿԱԿԱՆ ՄՊԱՍԱՐԿՈՒՄ ԻՐԱԿԱՆԱՑՆՈՂՆԵՐ</b>	
Օպերատոր	2
Քարտուղարուհի	1
վարորդ	2

ԳԱՌՆԻԻ ԳՅՈՒՂԱԿԱՆ ՀԱՄԱՅՆՔԻ ԵՆԹԱԿԱՌՈՅՑՆԵՐԸ ԿՈՄՈՒՆԱԼ ՏՆՏԵՍՈՒԹՅՈՒՆ

N	Հաստիքը	հաստիքի միավորը
1	Տնօրեն	1
2	Քարտուղարուհի	1
3	Հաշվապահ	1
4	Գանձապահ գործավար	1
5	Ավագ մեներջեր	1
6	Մեներջեր	3
7	Եռակցող	1
8	փականագործ	3
9	Բանվոր	1
10	Կանաչատման բանվոր	2
11	Հավաքարար	1
12	Պահակ	1
13	Կանաչապատման և սանիտարական մաքրման	1

	պատասխանատու	
--	--------------	--

ԳԱՌՆԻ ԳՅՈՒՂԱԿԱՆ ՀԱՄԱՅՆՔԻ ԵՆԹԱԿԱՌՈՒՅՑՆԵՐԸ՝

ՄՇԱԿՈՒՅԹԻ ՏՈՒՆ

N	Պաշտոնը	Դրույք
1	Տնօրեն	1
2	Հաշվապահ	1
3	Գեղմասվար	1
4	Մեթոդիստ	2
5	Գրադ. վարիչ	1
6	Գրադարանավար	3
7	Տեխ. աշխատող	2
8	Պահակ	1
9	Խմբավար	4

ԳԱՌՆԻ ԳՅՈՒՂԱԿԱՆ ՀԱՄԱՅՆՔԻ ԱՐՎԵՍԻ ԴՊՐՈ

N	Դրույք	Դրույք
1	Տնօրեն	1դր
2	հաշվապահ	1դր
3	Տեխ. աշխատող	1դր
4	գործավար	1դր
5	Դասատու	6րդ

ԳԱՌՆԻ ԳՅՈՒՂԱԿԱՆ ՀԱՄԱՅՆՔԻ

ԵՐԱԺՇՏԱԿԱՆ ԴՊՐՈՑ

Հ/Հ	Պաշտոնը	Հաստիքային միավորների քանակը
1	Տնօրեն	1
2	Ուսմասվար	1
3	Հաշվապահ	1
4	Սուֆեջո	1դր.1ժ.
5	Դասատու	10դրույք 1ժ.
6	Դաշնամուր լարող	1
7	Պահակ	1
8	Հավաքարար	1
9	Գործավար	1

**ԳԱՌՆԻԻ ԳՅՈՒՂԱԿԱՆ ՀԱՄԱՅՆՔԻ Մ/ՄԱՆԿԱՊԱՐՏԵԶ**

Տնօրեն	1դր.
Դաստիարակ	3դր.
Ֆիզկուլտ հրահանգ	0.5դր.
Երաժիշտ	1դր.
Բուժքույր	1դր.
Գլխ. հաշվապահ	1դր.
Խոհարար	1դր.
Խոհարարի օգն.	0.5դր.
Տնտեսվար	0.5դր.
Աման լվացող	0.5դր.
Դռնապահ	1դր.
Դայակ	3դր.
Դերձակ	0.5դր.
Լվացքարար	1դր.
Գործավար	0.5դր.
Գիշեր. պահակ	1դր.
Պարուսուց	0.5դր

**1.4. Համայնքի սեփականություն հանդիսացող անշարժ գույքի ֆիզիկական վիճակը**

Տնտեսական անկման հետևանքով համայնքի գույքի ֆիզիկական վիճակը վատթարացել է, խմելու ջրի ներհամայնքային համակարգը, որը կառուցվել է 1964թ.-ին, նրա մաշվածությունը այնքան մեծ է, որ ջրի կորուստները կազմում է 40%: Նույն վիճակում է ոռոգման համակարգը: Վերանորոգման կարիք ունի Համայնքային ենթակայության ճանապարհները: Անհրաժեշտ է կատարել ճանապարհների լուսավորման, մշակույթի տան հիմնական նորոգման աշխատանքներ:

**1.5. ԲՆՈՒԹՅԱՆ և ՇՐՋԱԿԱ ՄԻՋԱՎԱՅՐԻ ՊԱՀՊԱՆՈՒԹՅՈՒՆ**

Կենցաղային աղբի կուտակման համար հմայնքում առանձնացվել է տարացք, տեղադրված են շուրջ 70 աղբամաններ: Աղբը հեռացվում է վարձակալված աղբատար մեքենա: Ահրաժեշտ է ձերք բերել սեփական աղբատար մեքենա, ստեղծել կանաչապատման և սան մաքրման բաժին համայնքի տարածքը մաքուր պահելու համար, ինչպես նաև արտակարգ իրավիճակների բաժին համայնքի տարածքում հրդեհները մարելու ինչպես նաև արտակարգ իրավիճակների պատճառով այլ գործողություններ կազմակերպելու համար:

## 1.6 ԲՆԱԿԱՐԱՆԱՅԻՆ ՏՆՏԵՍՈՒԹՅՈՒՆ

Համայնքի բնակֆոնդի ընդհանուր մակերեսը կազմում է 9200քմ. 1975 բնակարանով:

### 1.7. Հողատարածքների օգտագործում

• Համայնքի վարչական տարածքը	- 5874.93 հա
• վարելահողեր՝ սեփականաշնորհված	- 575.95 հա
• տնամերձ հողամասեր	- 375 հա
• արոտավայրեր	- 3385.17 հա
• խոտհարքներ	- 184.15 հա
• համայնքային պահուստային հողեր	- 3920 հա
• մեկ հողաբաժնի չափը՝ ջրովի հողատեսքերը ներառյալ	
• պտղատու այգիներ և տնամերձները	- 0,24 հա
• անջրդի վարելահող	- 0,12 հա
• խոտհարք	- 0,065 հա

### 1.8. Գյուղատնտեսություն

Համայնքում զբաղվում են անասնապահությամբ, այգեգործությամբ: Համայնքի բնակչության զբաղվածությունը գյուղացիական տնտեսություններում կազմում է 80%:

Համայնքն ունի 2590 գլուխ խոշոր եղջերավոր անասուն, 2770 գլուխ ոչխար, 1350 գլուխ խոզ, 15000 թրչուն: Համայնքն արտադրում է պանիր, կաթ, մածուն, միս, միրգ:

### 1.9 Կրթություն

Գյուղն ունի 1 ավագ և 2 հիմնական դպրոցներ՝ վերջին տարիներին վերանորոգված, բարվոք վիճակում, ուր սովորում են 1481 երեխաներ, ուսուցիչների թիվը՝ 80, այլ աշխատողների՝ 60 մարդ:

Սուր-մանկապարտեզն ունի 150 մահճակալ,

երեխաների թիվը - 120

դաստիարակներ - 10

այլ աշխատողներ - 15

## **1.10.Մշակույթ, սպորտ, հոգևոր դաստիարակություն**

Համայնքն ունի մշակույթի տուն՝ գրադարան, երաժշտական դպրոց, արվեստի դպրոց:

## **1.11.Առողջապահություն**

Գյուղում գործում է առողջական կենտրոն համապատասխան պոլիկլինիկայով և հիվանդանոցով որտեղ աշխատում են 57 աշխատողներ:

Առողջական կենտրոնը ունի ռենտգեն կաբինետ, շտապօգնության մեքենա:

## **1.12. Համայնքի ուժեղ կողմերը**

- Համայնքը գտնվում է գեղատեսիլ մի վայրում, ուր կան պատմամշակութային շատ արժեքներ, որը հնարավորություն է տալիս ստեղծել տուրիստական մի շրջան, ուր կարելի է ստեղծել փոքր և միջին բիզնեսի կետեր, հանգստյան տներ:
- Համայնքում կան մի շարք արդյունաբերական ձեռնարկություններ, որոնց վերագործարկման դեպքում համայնքում կավելանան նոր աշխատատեղեր:

## **1. 13.Համայնքի թույլ կողմերը**

- Ներքին ճանապարհների անմխիթար վիճակը:
- Խմելու ջրի, ոռոգման համակարգերի վերանորոգման խիստ անհրաժեշտությունը:
- Աշխատատեղերի բացակայությունը:
- Գյուղմթերքների արտադրությունն ու իրացումը բնակչության եկամուտների տարեցտարի նվազումը:

## **1. 14.Համայնքի հնարավորությունները**

- Ոռոգման համակարգի վերանորոգման դեպքում նոր հողատարածքների մշակման հնարավորություն:
- Ֆերմերային տնտեսությունների կազմակերպման դեպքում կստեղծվեն նոր աշխատատեղեր:

## **2. ՀԱՄԱՅՆՔԻ ՈԱԶՄԱՎԱՐՈՒԹՅՈՒՆԸ ԵՎ ՀԻՄՆԱԿԱՆ ՆՊԱՏԱԿՆԵՐԸ**



### **Ռազմավարությունը**

Բարելավել համայնքի բնական սոցիալ-տնտեսական պայմանները, աշխուժացնել համայնքի մշակութային կյանքը, գյուղը դարձնել բարեկարգ, մաքուր և գրավիչ բնակավայր:

### **Հիմնական նպատակները**

- Բարելավել համայնքի խմելու ջրի ջրամատակարարումը:
- Համայնքն ապահովել ոռոգման ջրի կանոնավոր ջրամատակարարումով:
- Կազմակերպել համայնքում աղբահեռացման աշխատանքները, ապահովել մաքրություն:
- Բարեկարգել ներհամայնքային ճանապարհները և փողոցները:

## **3. ԸՍՏ ԱՌԱՆՁԻՆ ԲՆԱԳԱՎԱՌՆԵՐԻ ԱՌԱՋՆԱՅԵՐԹ ԾՐԱԳՐԵՐԻ, ՆՊԱՏԱԿՆԵՐԻ ԱՌԱՋԱԴՐՈՒՄ ԵՎ ԿՈՆԿՐԵՏ ԽՆԴԻՐՆԵՐԻ ՁԵՎԱԿԵՐՊՈՒՄ**

### **ԾՐԱԳԻՐ 1**

#### **Խմելու ջրի նոր ջրագծի անցկացում**

##### Նպատակ

Բնակչությանը ապահովել շուրջօրյա խմելու ջրով:

##### Խնդիր 1

Մինչև 2016թ. Բարեբարների օգնությամբ Փոխել խմելաջրի ներքին ցանցը ամբողջությամբ, իրականացնել նոր ջրագծի 7 կմ երկարության հատվածի շինարարությունը համագործակցելով Հայաստանի սոցիալական ներդրումների հիմնադրամի հետ:

### **ԾՐԱԳԻՐ 2**

#### **Ոռոգման ջրատարի հիմնական նորոգում**

##### Նպատակ

Կանխել ոռոգման ջրի մեծ կորուստները և համայնքին ապահովել անխափան ջրամատակարարումով:

### ԾՐԱԳԻՐ 3 Ներհամայնքային ճանապարհների նորոգում

Նպատակ  
Գյուղը դարձնել մաքուր և բարեկարգ:

Խնդիր 1  
Մինչև 2016թ. համայնքի բյուջեի և դոնոր կազմակերպության համատեղ միջոցներով իրականացնել 10000 քմ մակերեսով ներհամայնքային ճանապարհների վերանորոգում:

### ԾՐԱԳԻՐ 4

Սեսմիկ ռիսկի նվազեցման և արտակարգ իրավիճակների գծով:

1. Ստեղծել հակահրդեհային հենակետ
2. Ապահովել քարաթափման անվտանգությունը Գառնիի 3-րդ թաղամասի ճանապարհին և Գառնիի ձոր տարածքի ժայռերից առանձնացված փլուզումներից
3. Միստեմատիկաբար ուսումնասիրել տարածքում բազմաբնակարան շոնքերի սեսմակայունությունը և միջոցներ ձեռնարկել անվտանգությունը ապահովելու համար

**2013-2016Թ ՍՈՑԻԱԼ-ՏՆՏԵՍԱԿԱՆ ԶԱՐԳԱՑՄԱՆ ՔԱՌԱՄՅԱ ԾՐԱԳՐՈՎ ԸՍՏ ԱՌԱՆՁԻՆ ԲՆԱԳԱՎԱՈՆԵՐԻ ՆԱԽԱՏԵՍՎՈՂ ԾՐԱԳՐԵՐԻ, ՄԻՋՈՑԱՌՈՒՄՆԵՐԻ ԵՎ ԱՇԽԱՏԱՆՔՆԵՐԻ ՀԱՄԱՌՈՏ ԱՄՓՈՓԱԳԻՐ**

Հ Հ	Ծրագրի, միջոցառման, աշխատանքի անվանումը	Չափի միավոր	Ծավալը	Ֆինանսական միջոցների անհրաժեշտ քանակը /հազ.դրամ/	Ֆինանսավորման աղբյուրները			Կատարման ժամկետները				Պատասխանատուն	Ծանոթություն
					համայնքի բյուջե	դոնոր կազմ.	այլ (պետ. բյուջե և այլն)	2003թ. Ծավալ/ Ֆին. միջ.	2004թ. Ծավալ/ Ֆին. միջ.	2005թ. Ծավալ/ Ֆին. միջ.	2016թ Ծավալ/ Ֆին. միջ.		
1.	Ոռոգման ջրատարի հիմնական նորոգում	կմ	6	60000	-	60000		1,5կմ/ 15000	1,5կմ/ 15000	1,5կմ/ 15000	1,5կմ/ 15000	Համ. ղեկավար	ՀՊԾ ՍԱԴ
2.	Ներհամայնքային ճանապարհների նորոգում	մ <sup>2</sup>	10000	80000,0	30000,0	50000,0		2500 200000	2500 20000	2500 20000	2500 20000.0	Համ. ղեկավար	
3.	Մշակույթի տուն			50000	25000	25000		25000	25000				
4.	Խմելու ջրի նոր ջրագծի անցկացում	կմ	7	համաձայն նախահաշվի	50%	50%		3կմ/ համ. նախ	4կմ				
5.	Խմելա ջրի ներքին ցանցի հիմնական վերանորոգում	կմ	40	համաձայն նախահաշվի	0	100%		5	10	10	15		
6.	Փողոցների լուսավորություն	կմ	10	համաձայն նախահաշվի	50%	50%		2.5	2.5	2.5	2.5		
7.													
8.													

## 4. ՀԱՄԱՅՆՔԻ ՖԻՆԱՆՍԱԿԱՆ ՄԻՋՈՑՆԵՐԻ ԳՆԱՀԱՏՈՒՄ ԵՎ ԿԱՆԽԱՏԵՍՈՒՄ

Համայնքում կոնկրետ ծրագիր իրականացնելու համար կարևոր նշանակություն ունի համայնքի ֆինանսական միջոցների գնահատումը և կանխատեսումը: Կոտայքի մարզի Գառնի համայնքում այն ունի հետևյալ պատկերը:

(հազ. դրամ)

ՀՀ	Մուտքերի անվանումը	2012թ. կանխա տեսում	2013թ. նախա տեսված	2014թ. կանխա տեսում	2015թ. կանխա տեսում	2016թ. կանխա տեսում
<b>I.</b>	<b>ԵԿԱՄՈՒՏՆԵՐ ԵՎ ՊԱՇՏՈՆ. ՏՐԱՆՍՖԵՐՏՆԵՐ</b>	94321,	108107,1	108107,1	108107,1	108107,5
<b>Ա</b>	<b>ԵԿԱՄՈՒՏՆԵՐ</b>	10411,2	12852.1	12852.1	12852.1	12852.1
<b>Ա.1</b>	<b>ԸՆԹԱՑԻԿ ԵԿԱՄՈՒՏՆԵՐ</b>	10741,1	12852.1	12852.1	12852.1	12852.1
<b>1.</b>	<b>ՀԱՐԿԱՅԻՆ ԵԿԱՄՈՒՏՆԵՐ</b>	9525,1	9525,1	9525,1	9525,1	9525,1
1.1	Հողի հարկ	6281,2	6281,2	6281,2	6281,2	6281,2
1.2	Գույքահարկ	3243,9	3243,9	3243,9	3243,9	3243,9
1.3	Եկամտահարկ					
1.4	Այլ հարկ. եկամուտներ					
<b>2</b>	<b>ՏՈՒՐՔԵՐ</b>	550	550	550	550	550
2.1	Պետական տուրքեր					
2.2	Տեղական տուրքեր	550	550	550	550	550
<b>3</b>	<b>ՈՉ ՀԱՐԿ. ԵԿԱՄՈՒՏՆԵՐ</b>	886,1	975	975	975	975
3.1	Համայնքների վարչ. տար.- ում գտնվող հողերի վարձակալ. և օգտագործ դիմաց գանձվող վճարներ	8761,1	965	965	965	965
3.2	Գույքի վարձակալությունից եկամուտներ					
3.3	Վարչական իրավախախտ. համար ՏԻՄ կողմից վարչ. պատաս. միջոցների կիրառումից եկամուտներ					
3.4	Տեղական վճարներ					
3.5	Այլ ոչ հարկ. եկամուտ.	10	10	10	10	10
<b>Ա.2</b>	<b>ԵԿԱՄՈՒՏՆԵՐ ԿԱՊԻՏԱԼԻ ԳՈՐԾԱՌՆՈՒԹՅՈՒՆՆԵՐԻՑ</b>					
<b>Բ</b>	<b>ՊԱՇՏՈՆԱԿԱՆ ՏՐԱՆՍՖԵՐՏՆԵՐ</b>	83369,9	97057,4	75278.4	75278.4	75278.4
<b>Բ.1</b>	<b>ՊԱՇՏՈՆԱԿԱՆ ԸՆԹԱՑԻԿ ՏՐԱՆՍՖԵՐՏՆԵՐ</b>	82972,5	96681,0	96681,0	96681,0	96681,0
<b>Բ.2</b>	<b>ՊԱՇՏՈՆԱԿԱՆ ԿԱՊԻՏԱԼ ՏՐԱՆՍՖԵՐՏՆԵՐ</b>	397,4	376,4	376,4	376,4	376,4
<b>II.</b>	<b>ՏԱՐԵՍԿՁԲԻ ԱԶԱՏ ՄԱՑՈՐԴ</b>					
	<b>ՄՈՒՏՔԵՐ, ԸՆԴԱՄԵՆԸ</b>	94321,1	108107,1	108107,1	108107,1	108107,1

## 5. ՀԱՄԱՅՆՔԻ ԶԱՐԳԱՑՄԱՆ ՔԱՌԱՄՅԱ ԾՐԱԳՐԻ ՀԻՄՆԱԿԱՆ ՑՈՒՑԱՆԻՇՆԵՐԸ

ՀՀ	Ցուցանիշներ	Չափի միավոր	2013թ. փաստ	2014թ. փաստ	2015թ. փաստ	2016թ. կանխ
	1	2	3	4	5	6
1	Համայնքի տարածքը	հա	5762	5762	5762	5762
2	Բնակչության թիվը	մարդ	8060	8080	8110	8120
3	Ծնունդը	մարդ	110	120	130	140
4	Մահացությունը	մարդ	50	50	50	50
5	Աշխ. ռեսուրսները, այդ թվում	մարդ	4800	4820	4840	4850
	ա) զբաղվածները ըստ տնտեսության ճյուղերի	մարդ	4200	4500	4500	4600
6	Գործազրկության մակարդակը	%	12,5	12	11	11
7	Առևտրի և սպասարկումների օբյեկտների թիվը	հատ	33	35	40	45
8	Պահուստային հողեր	հա	160	160	160	150
9	Պահուստային հողերի օգտագործման մակարդակ	%	60	65	70	70
10	Խմելու ջրի ներհամայնքա - յին ցանցի երկարությունը	կմ	47,0	47	50	60
11	Ներհամայնքային ոռոգման ցանցի երկարությունը	կմ	30,0	35	35	35
12	Ոռոգման համակարգի տակ գտնվող հողեր	հա	725	725	750	760
13	Ներհամայնքային փողոցների և ճանապարհների երկ. -ը	կմ	55,0	55	60	65
14	Չբարեկարգված փողոցների և ճանապարհների երկար.-ը	կմ	40,0	37	35	35
15	Բնակ. ֆոնդ, այդ թվում	շենք/ հազ.քմ	1874/ 9,0	1900 10	1920 11	1920 12
	• համայնքային					
	• մասնավոր		1874	1872	1872	1874
16	Բնակարիքավոր ընտանիքների թիվը	ընտ.	40	50	70	70
17	Մեկ շնչին ընկնող ջրի սպառումը	լ/օր	80	80	90	90
18	Ջրի կորուստները ցանցում	%	30	30	20	20
19	Սովորողների թիվը հանրակրթ. դպրոցում	մարդ	1580	1600	1620	1630
20	Երեխաների թիվը մանկապ.-ում	մարդ	100	100	120	120
21	Գյուղապետարանի և ենթակառուցվածքների աշխատողների թիվը	մարդ	75	76	81	83
22	Գյուղապետարան	մարդ	21	22	22	22
23	Մ/մանկապարտեզ	մարդ	20	22	22	22
24	Մշակույթի տուն	մարդ	12	12	15	15
25	Երաժշտական դպրոց	մարդ	14	14	14	16
26.	Արվեստի դպրոց	մարդ	5	6	8	8
27.	Մարզադպրոց	մարդ	3	3	3	3

## ԳՅՈՒՂԱՏՆՏԵՍՈՒԹՅԱՆ ՑՈՒՑԱՆԻՇՆԵՐ

1. Գյուղատնտեսական տնտեսությունների թիվը	1900, այդ թվում	
ա. անհատական տնտեսություն	1900	
բ. կոլեկտիվ տնտեսություն	--	
գ. պետական տնտեսություն	--	
2. Գյուղ. արտադրանքի հիմնական տեսակների արտադրությունը		
ա. ցորեն	1250	ցենտներ
բ. գարի	1000	
գ. կարտոֆիլ	250	
դ. կաղամբ	200	
ե. բանջարաբուստ. կուլտ.	600	
զ. միրգ	8000	
է. կաթ	28260	
ը. միս	1000	
թ. բուրդ	30	
ժ. ձու	100000	հատ
ի. մեղր	60	
3. Ցանքատարածությունները	543	հա
ա. հացահատիկ	150	հա
բ. կարտոֆիլ	20	
գ. բանջարաբուստ. կուլտ.	30	
դ. կաղամբ	5	
ե. նրգատու այգի	304	
զ. առվույտ	180	
ը. կորնգան	20	
թ. միամյա խոտեր	9	
4. Անասնազխաքանակը, հատ	5855	
ա. խոշոր եղջեր. անասուններ	3600	գլուխ
այդ թվում՝ կովեր	1700	
բ. մանր եղջեր. անասուններ	1525	
այդ թվում՝ մայրեր	920	
գ. խոզեր	1230	
այդ թվում՝ մայրեր	400	
դ. թռչուններ	11500	թև
այդ թվում՝ հավեր	10000	
ե. մեղվաընտանիքներ	1200	
5. Գյուղատնտեսական մեքենաների և գործիքների քանակը, հատ		
այդ թվում՝		
ա. համայնքային սեփականության		
թրթուրավոր տրակտոր		
անիվավոր տրակտոր		
հացահատիկային կոմբայն		
խոտհնձիչ կոմբայն		
բեռն. ավտո. տարբեր մակնշի		
տրակտորային կցասայլեր		
գուբաններ		
կուլտիվատորներ		
շարքացաններ		
խոտ հակավորող մեքենաներ		
պարարտանյութ ցրիչ		
բ. մասնավոր սեփականության		
թրթուրավոր տրակտոր	1	
անիվավոր տրակտոր	14	
հացահատիկային կոմբայն	2	
խոտհնձիչ կոմբայն	4	
բեռն. ավտո. տարբեր մակնշի	10	
տրակտորային կցասայլեր	8	
գուբաններ	4	
կուլտիվատորներ	2	
շարքացաններ	-	
խոտ հակավորող մեքենաներ	2	
պարարտանյութ ցրիչ	3	

**ԳԱՌՆԻ ԳՅՈՒՂԱԿԱՆ ՀԱՄԱՅՆՔԻ ՂԵԿԱՎԱՐԻ ԱՇԽԱՏԱԿԱԶՄԻ ԵՎ  
ԵՆԹԱԿԱՌՈՒՅՑՆԵՐԻ ԿԱՌՈՒՑՎԱԾՔԸ**

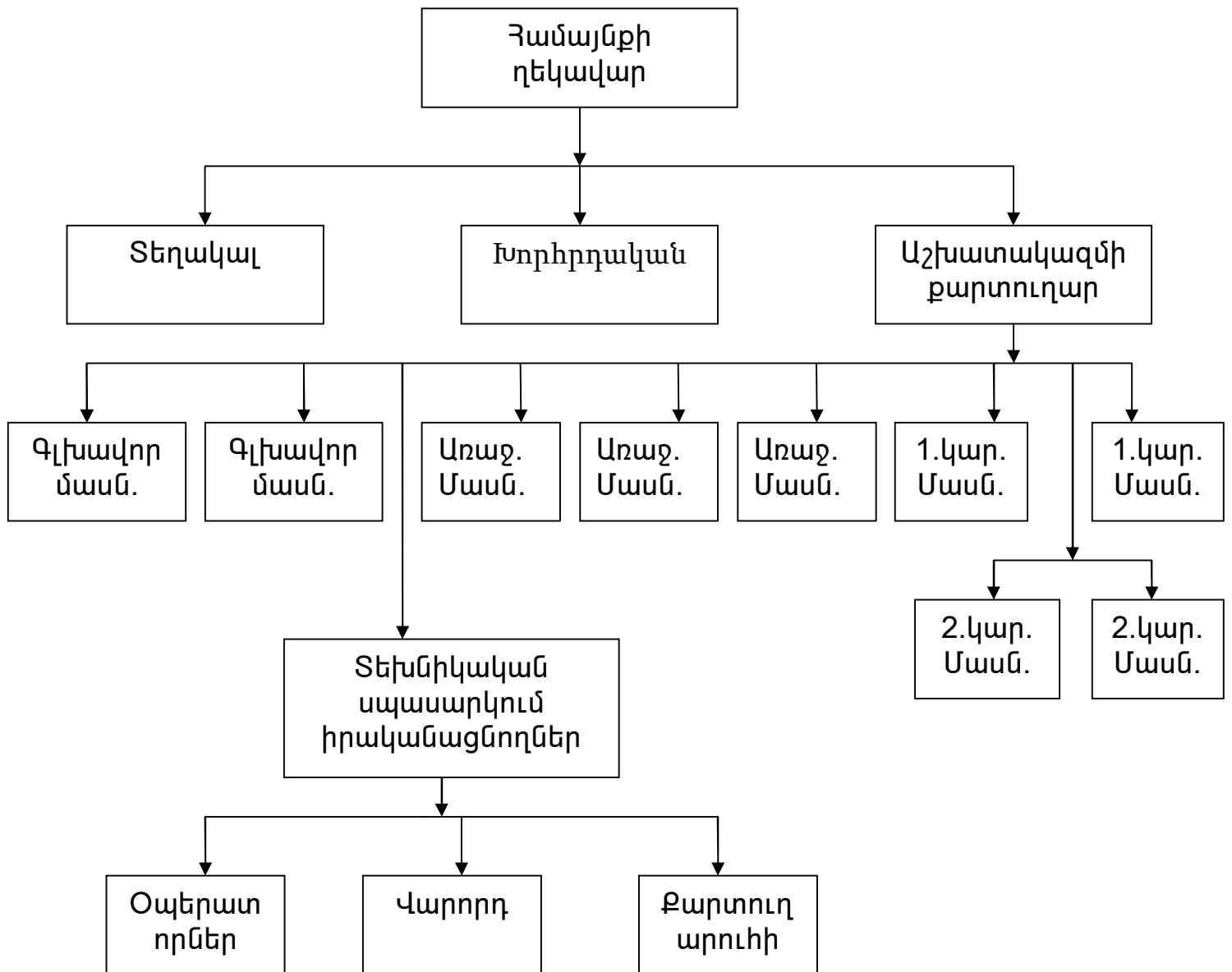

**ԳԱՌՆԻԻ ԳՅՈՒՂԱԿԱՆ ՀԱՄԱՅՆՔԻ ՍԵՓԱԿԱՆՈՒԹՅՈՒՆ ՀԱՆԴԻՍԱՑՈՂ  
ԳՈՒՅՔԻ ՑԱՆԿԸ**

- |   |       |
|---|-------|
| 1. Համայնքի վարչական շենք                             | 1     |
| 2. Մշակույթի տուն                                     | 1     |
| 3. Մսուր-մանկապարտեզ                                  | 1     |
| 4. Գեղարվեստի դպրոց                                   | 1     |
| 5. Երաժշտական դպրոց                                   | 1     |
| 6. Խմելու ջրի ջրամատակարարման ներհամայնքային համակարգ | 1     |
| 7. Ներհամայնքային ոռոգման համակարգ                    | 1     |
| 8. Ներհամայնքային փողոցներ և ճանապարհներ              | 40կմ  |
| 9. Ներհամայնքային կամուրջներ                          | 5 հատ |
| 10. Հուշարձան   | 2     |
| 11. Գերեզմանատուն                                     | 3     |